COPERCANA

SUSTENTÁVEL | ESG

RELATÓRIO DE **SUSTENTABILIDADE** 2023

INTRODUÇÃO

Como diretor-presidente executivo da Copercana e, em cumprimento às disposições estatutárias, compete-me, em nome da diretoria executiva, apresentar o relatório de sustentabilidade no exercício de 2023, iniciado em 1º de janeiro e encerrado em 31 de dezembro.

2023 foi desafiador do ponto de vista econômico! Nós, agricultores, que já estamos acostumados a exercer resiliência, precisamos mais uma vez rever nossas rotas, acertar as diretrizes e refazer nossos orçamentos. Na cooperativa não foi diferente. Eu e os demais diretores executivos trabalhamos incansavelmente para que os resultados operacionais da Copercana ficassem equilibrados. E, graças a Deus, conseguimos.

Trabalhamos com margens menores, ajustamos os prazos de pagamento, cortamos despesas e conseguimos finalizar o ano de forma positiva, o que para nós já é uma grande vitória. O nosso "dever de casa" foi rigorosamente cumprido, a gestão se organizou e conseguimos trabalhar em prol da sustentabilidade da Copercana e dos seus cooperados.

Porém, posso afirmar com muita convicção, que 2023 ficará marcado na história da Copercana e dos seus cooperados. Isso porque o protagonismo foi o sucesso das comemorações dos 60 anos da fundação da cooperativa.

Orgulho de ser Copercana, essa é a nossa campanha para 2024!

Com essa frase reafirmo meu compromisso e dos demais diretores executivos, de atuar de forma dedicada e responsável na gestão da Copercana. Estamos confiantes na solidez dos nossos negócios.

A minha gratidão a todos os cooperados, que confiam na diretoria executiva, nos conselheiros administrativos e fiscais, em especial, nos colaboradores.

Contêm com a Copercana. Estamos aqui para fazer o melhor e dar continuidade ao nosso ciclo de prosperidade.

Eu tenho orgulho de ser Copercana!

Um abraço,

Francisco César Urenha

MISSÃO

Atender as necessidades dos cooperados e clientes através do fornecimento de produtos e serviços que agreguem valor às suas atividades agropecuárias, assegurando o desenvolvimento da cooperativa de forma sustentável.

VISÃO

Ser referência no cooperativismo agropecuário e crescer com rentabilidade, atendendo seus cooperados, clientes e a comunidade em que está inserida com excelência e qualidade nos produtos comercializados e serviços prestados.

VALORES

- Defesa dos direitos do cooperado
- Engajamento
- Disciplina
- Transparência
- Promoção e fomento do cooperativismo
- Disponibilidade
- Determinação

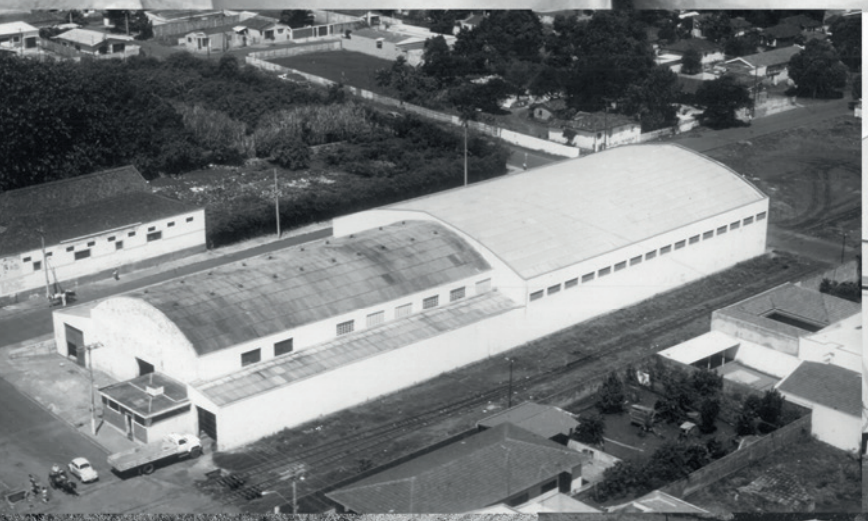

COOPERATIVA DOS PLANTADORES DE CANA DO OESTE DO ESTADO DE SÃO PAULO

Fundada em 19 de maio de 1963

Registros Legais

Razão Social:	Cooperativa dos Plantadores de Cana do Oeste do Estado de São Paulo
Data de Fundação:	19 de maio de 1963
Ramo:	Agropecuário
Insc. no CNPJ/MF da Matriz:	71.320.915/0001-22
Insc. Estadual da Matriz:	664.000.600.111
NIRE da Matriz:	35400002085
Inscrição na Ocesp:	143SP-0001
Registro Inicial na JUCESP:	2.538/64 em 28/01/1964
Registro Atual na JUCESP:	322.969/21-9 em 06/07/2021
Registro no Departamento de Assistência ao Cooperativismo:	1323/63
Registro no INCRA:	1057/74

Conselho de Administração

Antonio Eduardo Tonielo – *Presidente do Conselho*

Fernando dos Reis Filho – *Vice Presidente do Conselho*

João Carlos Figueiredo Pacca

João Nilson Magro (*In Memoriam*)

José Ronaldo Balsamo

Luís Antonio Lovato

Diretoria Executiva

Francisco Cesar Urenha - *Diretor-Presidente Executivo*

Giovanni Bartoletti Rossanez - *Diretor Financeiro e Administrativo*

Augusto Cesar Strini Paixão - *Diretor Comercial Agrícola*

Marcio Fernando Meloni - *Diretor Comercial Varejo*

Conselho Fiscal Efetivo

Celso Luiz Deliberto

Luiz Alberto Consoli

Silvio Lovato

Conselho Fiscal Suplente

Daniel Annibal

Lucio Mateus Meloni

Priscila Daniele Rodrigues

Objetivos Sociais

Com base na colaboração recíproca a que se obrigam seus associados, promover o estímulo, o desenvolvimento e a defesa de suas atividades econômicas.

Área de Atuação

Nossas Unidades

Matriz

Sertãozinho/SP
Rua Dr. Pio Dufles, 510
Tel. (16) 3946-3300

Centro de eventos
Manoel Carlos de Azevedo Ortolan

Sertãozinho/SP
Estrada Municipal Hermínio Bizio, 28
Tel. (16) 3946-3100

Biocoop

Sertãozinho/SP
Rua Expedicionário Lellis, 702
Tel. (16) 3946-3300

Auto center

Sertãozinho/SP
Rua Dr. Pio Dufles, 665
Tel. (16) 3946-3333

Corretora de seguros

Barretos/SP
Av. Eng. Necker Carvalho de Camargo, 2006
Tel. (17) 3321-0447

Batatais/SP
Rua Sete de Setembro, 375
Tel. (16) 3659-8088

Cajuru/SP
Rua Sampaio Moreira, 700
Tel. (16) 3567-9202

Cravinhos/SP
Av. Coronel José Nogueira Terra, 379
Tel. (16) 3951-9600

Franca/SP
Rua Padre Anchieta, 2350
Tel. (16) 3712-0309

Marília/SP
Av. Sampaio Vidal, 788
Tel. (14) 3592-1280

Marília/SP
Av. Rio Branco, 566
Tel. (14) 3402-4100

Morro Agudo/SP
Rua José Jorge Junqueira, 1226
Tel. (16) 3851-0500

Pitangueiras/SP
Rua Pará, 417
Tel. (16) 3957-9900

Pontal/SP
Rua Macir Ramazini, 1010
Tel. (16) 3953-9920

Ribeirão Preto/SP
Av. Treze de Maio, 115
Tel. (16) 3968-6100

Serrana/SP
Rua Vicente de Paula Lima, 1172
Tel. (16) 3987-8730

Sertãozinho/SP
Rua Augisto Zanini, 1591
Tel. (16) 3946-3300

Severínia/SP
Av. Farmacêutico Isidro Camacho, 310
Tel. (17) 3817-3134

Uberaba/MG
Rua Novo Horizonte, 545
Tel. (34) 3317-7040

Viradouro/SP
Av. Rui Barbosa , 452
Tel. (17) 3392-8050

Supermercados

Jaboticabal/SP
Rua São João, 360
Tel. (16) 3209-4300

Pitangueiras/SP
Rua Ceará, 1170
Tel. (16) 3952-9800

Pontal/SP
Rua Macir Ramazini, 1280
Tel. (16) 3953-9200

Serrana/SP
Av. Habib Jaballi, 355
Tel. (16) 3987-9300

Sertãozinho/SP (Loja 01)
Rua Dr. Pio Dufles, 551
Tel. (16) 3946-3302

Sertãozinho/SP (Loja 02)
Avenida Egisto Sicchieri, 568
Tel. (16) 3946-2200

Unidade de grãos

Sertãozinho/SP (Unidade I)
Rodovia Albano Bacega, s/nº km 1
Zona Industrial
Tel. (16) 3946-4200

Herculândia/SP (Unidade II)
Av. Dionisio Motta, 200
Tel. (14) 3486-1210

Cruz das Posses/SP (Unidade III)
Estrada Elídio Marchesi Filho, s/nº
Tel. (16) 3076-6065 | 3076-6070

Guaíra/SP (Unidade IV)
Rodovia SP, 425 s/nº km 57,5
Tel. (17) 3330-1900

Sertãozinho/SP (Unidade V)
Rodovia Albano Bacega, 245
Zona Industrial

Postos de combustíveis

Jaboticabal/SP
Rua São João, 340
Tel. (16) 3209-4330

Monte Alto/SP
Rua Nhonho do Livramento, 1305
Tel. (16) 3241-1058

Pitangueiras/SP
Rua Ceará, 1210
Tel. (16) 3952-9800

Pontal/SP
Rua Ananias Costa Freitas, 1112
Tel. (16) 3953-6126 | 3953-6166

Ribeirão Preto/SP (Posto 01)
Av. Caramuru, 1018
Tel. (16) 3914-1208 | 3914-1277

Ribeirão Preto/SP (Posto 02)
Av. Mogiana, 2583
Tel. (16) 3075-8200

Santa Rosa de Viterbo/SP
Av. Presidente Vargas, 471
Tel. (16) 3954-8708

Sertãozinho/SP (Posto 01)
Rua Dr. Pio Dufles, 637
Tel. (16) 3946-3320

Sertãozinho/SP (Posto 02)
Avenida Egisto Sicchieri, 588
Tel. (16) 3946-2220

Distribuidora de combustível

Ribeirão Preto/SP
Rodovia Alexandre Balbo - SP 328, Km 327 + 940 m - s/nº
Tel. (16) 98220-2175 | (16) 98220-0949

Lojas de ferragem e magazine

Barretos/SP
Av. Eng. Necker Carvalho de Camargo, 2000
Tel. (17) 3321-0900

Batatais/SP
Av. Dr. Oswaldo Scatena, 461
Tel. (16) 3659-8330

Campo Florido/MG
Rodovia BR-262, nº 6
Tel. (34) 3328-0000

Cravinhos/SP
Rua Manoel Gomes dos Santos, 1599
Tel. (16) 3951-9400

Descalvado/SP
Rua Treze de Maio, 321
Tel. (19) 3583-9444

Frutal/MG
Av. Presidente Juscelino Kubitscheck, 2650
Tel. (34) 3429-9330

Guaíra/SP
Av. Dr. João Batista Santana, 2291
Tel. (17) 3332-2775

Guará/SP
Via Anhanguera s/nº km 398
Tel. (16) 3831-2555

Ituverava/SP
Av. Francisco Basileu Barbosa, 267
Tel. (16) 3729-8100

Jaboticabal/SP
Rua São João, 350
Tel. (16) 3209-4315

Matão/SP
Av. Baldan - Centro, 2741
Tel. (16) 3506-4920

Monte Alto/SP
Rua Gustavo de Godoy, 673
Tel. (16) 3244-1200

Morro Agudo/SP
Rua Padre Mansueto, 153
Tel. (16) 3851-7000

Paulo de Faria/SP
Rua Zenha Ribeiro, 894 - Centro
Tel. (17) 3802-9100

Pitangueiras/SP
Rua Ceará, 1150
Tel. (16) 3952-9804

Pontal/SP
Rua 7 de Setembro, 164 - Centro
Tel. (16) 3953-9201

Porto Ferreira/SP
Rua Manoel da Silva Oliveira, 637
Tel. (19) 3589-5400

Santa Cruz das Palmeiras/SP
Rua Santa Cruz, 544
Tel. (19) 3672-9100

Santa Rita do Passa Quatro/SP
Rua Visconde do Rio Branco, 622
Tel. (19) 3582-9400

Santa Rosa de Viterbo/SP
Rua Piauí, 109
Tel. (16) 3954-8702

Serrana/SP
Rua Antônio Honório Ribeiro, 612
Tel. (16) 3987-8490

Sertãozinho/SP
Rua Dr. Pio Dufles, 556
Tel. (16) 3946-3300

Severínia/SP
Av. Capitão Deolindo Joaquim de Souza, 310 A
Tel. (17) 3817-3109

Uberaba/MG (escritório)
Av. Tonico dos Santos, 800
Tel. (34) 3326-6900

Valparaíso/SP (escritório)
Via de Ac. Geraldo Maximiniano Leite, 86 - Centro
Tel. (18) 3401-8390

Copercana Sustentável – ESG

Textos: Fábio de Camargo Soldera - João Vitor Marinho - Andréia Sapiensa

O selo "COPERCANA SUSTENTÁVEL | ESG", abrange todos os projetos, programas e ações institucionalizados na cooperativa no que diz respeito a sustentabilidade e ao Environmental, Social and Governance (ESG). O propósito da Copercana Sustentável | ESG é: "Promover o ESG e o Cooperativismo, inspirando a sociedade em direção a um futuro mais justo, feliz, próspero e sustentável".

Adotamos a iniciativa da Organização das Nações Unidas (ONU), que propôs um plano composto por 17 Objetivos de Desenvolvimento Sustentável (ODS's). Essa iniciativa contribui para o planejamento de ações da cooperativa e para a definição do conteúdo deste relatório. Os ODS são praticamente uma tradução dos sete princípios norteadores do cooperativismo e podem ser identificados pelos seguintes ícones:

Saiba as novidades ESG:

Como uma cooperativa agrícola, a Copercana busca principalmente melhorar seus processos para contrariar a ideia comum de que o agronegócio prejudica o meio ambiente. Com tudo, a Copercana Sustentável | ESG busca trabalhar principalmente os objetivos 11,12, 13 e 15.

No ano de 2023, os programas continuaram obtendo ótimos resultados, além do desenvolvimento de novos projetos e ações durante o ano todo. Confira a seguir, um pouco do que foi feito ao longo dos últimos meses:

BioCoop – Programa de Gerenciamento de Resíduos:

Fundada em meados de 2005 pela Copercana, a BioCoop é responsável pelo gerenciamento dos resíduos descartados diariamente, tendo como parceiras a Canaoeste, Sicoob Cocred e Cred Copercana que também destinam seus resíduos para o programa.

Imagem aérea da BioCoop

A conscientização dos colaboradores e da sociedade que rodeia a cooperativa é um dos principais objetivos do trabalho. Em 2023, uma série de colaboradores visitou a gerenciadora e conheceram todas as atividades que lá são realizadas. Os novos colaboradores, durante o processo de integração, têm a oportunidade de conhecer o espaço e participam de uma visita guiada pela gerenciadora de resíduos.

A BioCoop está apta para receber toneladas de diversos materiais recicláveis, um dos principais resíduos destinados para o programa é o papelão, por conta da grande utilização nas embalagens dos produtos comercializados nos supermercados e lojas de ferragem e magazine. O papelão recebido pela gerenciadora é considerado puro, livre de quaisquer impurezas, sendo mais atrativo para as empresas que realizam o processo de reciclagem desse material. Após a sua chegada à Biocoop, o material sofre um tratamento inicial, prensado até atingir de 270 a 300 kg. O tratamento pretende agregar valor ao material e auxiliar no carregamento realizado pelas empresas de reciclagem da região.

No ano de 2023, foram reciclados 241.392 kg (duzentos e quarenta e mil, trezentos e noventa e dois quilos) de papelão.

Outro material reciclado na BioCoop é o plástico. A BioCoop reciclou 53.157,4 kg (cinquenta e três mil, cento e cinquenta e sete quilos) de plástico em 2023. Em busca de um melhor desempenho no processo de tratamento e comercialização dos resíduos de plástico, a BioCoop no ano de 2022, desenvolveu um novo método de triagem e segregação para essa classe de resíduo. Atualmente, os plásticos são prensados separadamente em plástico branco, colorido, ráfia, rígido, PET branca, verde, bisnaga e PET óleo, agregando maior valor para ser comercializado e auxiliando no processo de reciclagem de 100% dos resíduos. Em 2023, o método foi novamente melhorado, buscando uma maior velocidade na triagem e separação. O espaço de armazenamento dessa classe de resíduo foi atualizado e identificado. A luta diária da BioCoop contra esse resíduo não está sendo em vão. Atualmente, o plástico é conhecido como "maior vilão do meio ambiente, não por seu alto tempo de decomposição, mas pelo seu curto prazo de consumo. Em média, são necessários 5 minutos para consumir uma garrafa de água de 500 ml, que será descartada incorretamente logo em seguida, ficando à mercê nos aterros sanitários, rios, mares por pelo menos 400 anos. Por isso, a preocupação sobre esse resíduo foi elevada para a Copercana.

A sucata e o vidro também são gerenciados pela BioCoop. A sucata, muitas vezes advinda das reformas dos prédios da cooperativa, é reunida e armazenada na gerenciadora em uma caçamba reservada apenas para esse fim. Após ser recolhido pela empresa de reciclagem responsável pelo tratamento desse resíduo, é transformado em matéria-prima, não perdendo suas características iniciais. No ano passado, recolhemos e não descartamos 39.037 kg (trinta e nove mil, trinta e sete quilos) de sucata.

O vidro possui a capacidade de reciclagem de 100%, ou seja, não se perde nenhuma caracteristica durante os processos. Mesmo assim, não é um material atrativo para as grandes empresas que prestam esses serviços, pois não possuem um grande valor agrado. Mesmo com a baixa valorização do material, a BioCoop reciclou 9.370 kg (nove mil e trezentos e setenta mil quilos) de vidro no ano de 2023. O objetivo central da campanha é destinar corretamente os estilhaços de vidros, pois esse resíduo possui um dos maiores tempos de decomposição do mundo, em média um milhão de anos. Além disso, o vidro quando divididos em estilhaços o vidro se torna um material perigoso para os colaboradores que fazem as limpezas das ruas.

O papel branco, conhecido como "arquivo", é outro resíduo gerenciado pela BioCoop. Este material é separado em arquivo branco, misto e revista. Grande parte

desse resíduo são provenientes dos escritórios da cooperativa e suas parceiras. Tendo em vista o volume de papel no ano de 2019 (40.530 kg). Em 2020 realizamos um trabalho de conscientização com todos os colaboradores, orientando-os a reutilizar o papel com rascunhos, impressão frente e verso, em vez de imprimir, optar por documentos e arquivos digitalizados, assim obtivemos uma queda satisfatória de 6.023 kg na quantidade de papel utilizada. Em 2021, as campanhas de conscientiza- ção continuaram surtindo efeitos, atingiram a marca de 14.499 kg de papel a menos que 2019. No ano de 2022, a quantidade de papel reciclado pela BioCoop foi de 33.416 kg, 7.114 kg a menos que 2019. Já em 2023, a quantidade voltou a cair, tendo como resultado 32.150 kg de papel utilizado e enviado para reciclagem.

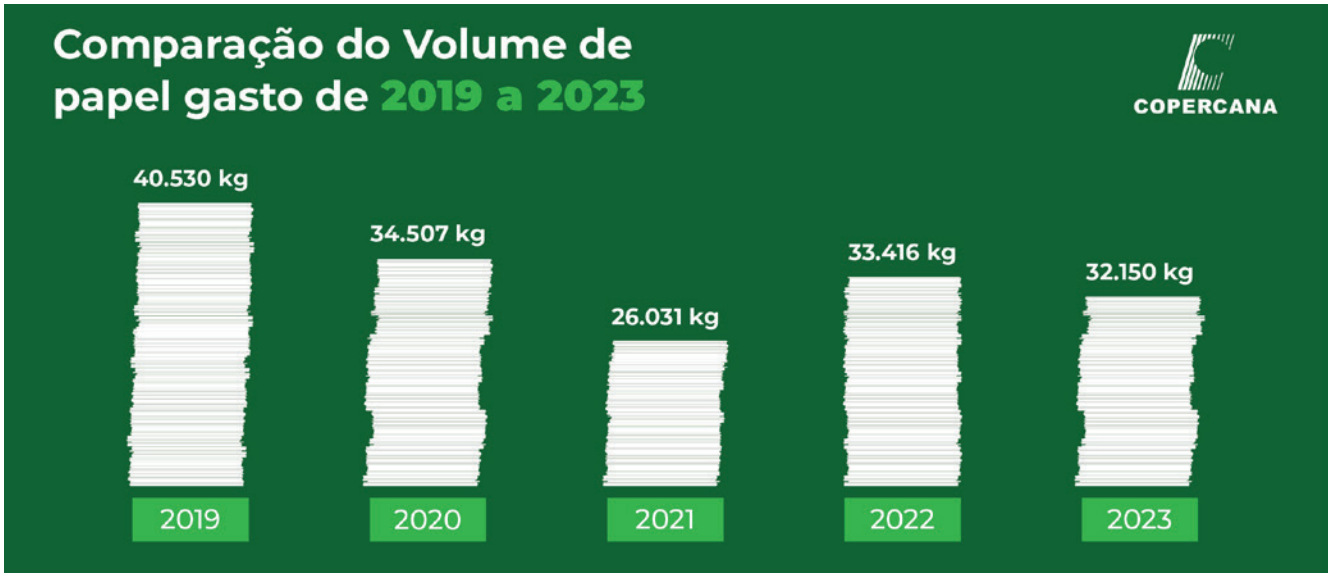

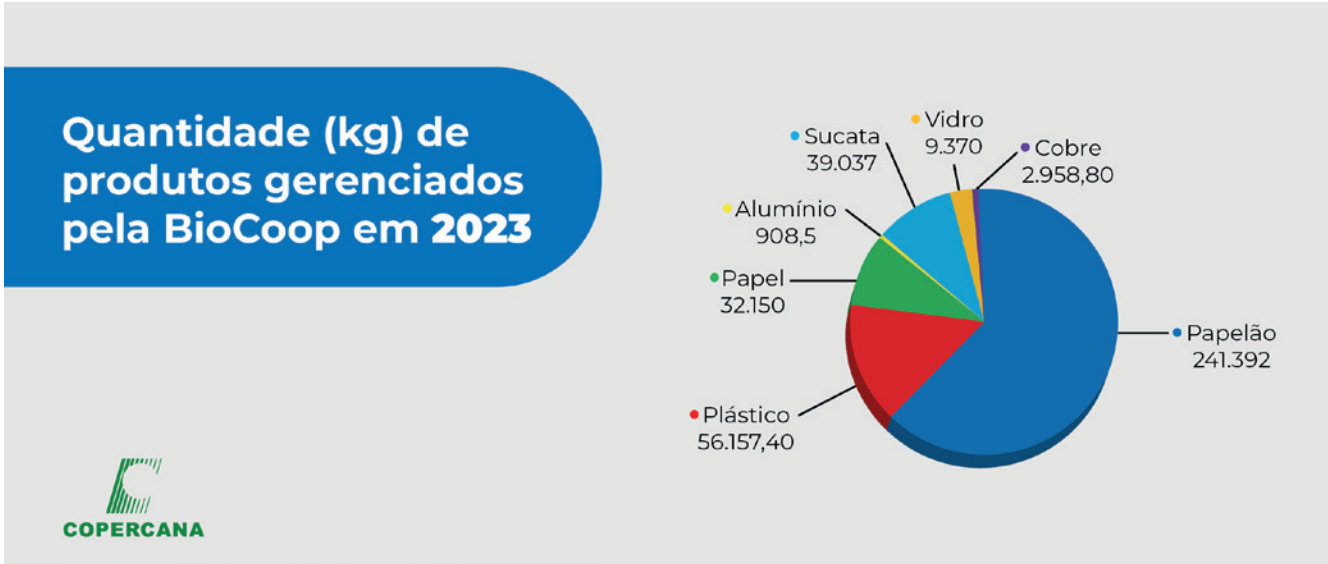

Programa de Educação Ambiental Copercana Sustentável | ESG – BioCoop

No ano de 2022, deu-se início ao programa de educação ambiental, no qual foram discutidos com filhos de colaboradores, instituições sociais e alunos do 6º da rede municipal de ensino de Sertãozinho, a importância dos assuntos como cooperativismo e sustentabilidade. O programa acontece na BioCoop, melhorando a didática, dinâmica e o modo de visualizar como acontece o processo de separação, triagem e tratamento inicial dos resíduos, fazendo com que as crianças se sintam mais atraídas e saiam do ambiente escolar. Os conteúdos são ministrados de forma lúdica, utilizando dinâmicas e questionamentos, para estimular o pensamento crítico dos participantes. No primeiro ano do programa, foram recebidas 381 crianças, entre filhos de funcionários, alunos de instituições sociais e alunos de três instituições municipais de ensino.

Dando continuidade ao programa no ano de 2023, o escopo sofreu algumas alterações para melhorar a eficiência do conteúdo programático, respaldado por profissionais das áreas, professores participantes e até mesmo os alunos. Foram recebidos no ano passado 565 alunos do 6º ano das escolas da rede municipal de Sertãozinho. Além de 75 alunos do Programa Jovem Agricultor do Futuro das cidades de Sertãozinho, Pontal e Pitangueiras.

Atividade realizada com as crianças do Programa de Educação Ambiental

Programa Plantando o Futuro:

No segundo semestre de 2022, a Copercana por meio da Copercana Sustentável | ESG, deu início a mais um programa voltado à educação ambiental. Foram convidadas quatro salas da Associação de Pais e Amigos dos Extraordinários (APAE) de Sertãozinho, de diversas idades, para participarem do Programa Plantando o Futuro, cujo objetivo é desenvolver o conhecimento e a consciência dos alunos acerca dos temas Cooperativismo e Sustentabilidade.

Além da discussão de temas importantes, o programa possui um viés social, no qual a Copercana foca no desenvolvimento das pessoas com deficiência. Ao todo, foram recebidos 52 alunos, todas as terças-feiras durante o segundo semestre de 2022, nas dependências da BioCoop. Os participantes desenvolveram conhecimentos sobre o descarte de papel, plástico, metal e vidro, vendo na prática como acontece a separação, triagem, tratamento primário e destinação correta. Os alunos também aprenderam sobre descarte de resíduos orgânicos através do processo de compostagem e o cuidado com os resíduos perigosos e seus principais riscos ao meio ambiente. Ao final do programa, os participantes se formaram e foram coroados como "salvadores do planeta". Em 2023, o programa aconteceu no Espaço de Lazer do Centro de Eventos Copercana "Manoel Carlos de Azevedo Ortolan", durante os dois semestres do ano. No primeiro semestre, o programa recebeu 54 alunos, já no segundo semestre 48 alunos, totalizando 102 alunos no ano de 2023.

Um total de 102 alunos foram recebidos em 2023

Amor em Forma de Lacres e Tampinhas:

O principal objetivo da campanha é arrecadar lacres de alumínio e tampas plásticas em todos os segmentos da Copercana, Canaoeste, Sicoob Cocred e Cred Copercana. Os lacres e tampinhas são negociados com empresas de reciclagens parceiras, e toda a verba arrecada é revertida em investimento para a sociedade. A verba arrecadada com a venda dos lacres de alumínio é destinada à compra de cadeiras de rodas, e doadas às organizações sociais estruturadas nas cidades onde a cooperativa esteja inserida, beneficiando cidadãos que possuem alguma limitação física. Já o montante resultante das vendas das tampas de plástico, será revertido em doações para organizações sociais locais.

O que muitas pessoas não sabem, é que o valor agregado do lacre é o mesmo da lata de alumínio, já o das tampas de plásticos possui o mesmo valor do plástico duro, não se diferem, além do objetivo social, a ideia de conceder valor a essas partes dos materiais é evitar o seu desperdício, pois muitas vezes, são descartados de maneira incorreta, enquanto a lata ou a garrafa podem ser descartadas de maneira correta.

No ano de 2023, foram arrecadados 104 kg de lacres e 1318 kg de tampas plásticas.

Coleta de Materiais Perigosos:

O programa pretende realizar a coleta de resíduos que se classificam como classe I, na Política Nacional dos Resíduos Sólidos, institucionalizada pela Lei nº 12.305/10. Esses materiais apresentam diferentes características de periculosidade: inflamabilidade, corrosividade, reatividade, toxicidade e patogenicidade. Considerados perigosos para os seres humanos e também ao meio ambiente.

Pensando nisso, para não haver nenhum tipo de contaminação por conta desses resíduos, a Copercana destina corretamente cada um deles. O processo de descarte desses materiais é realizado por empresas especializadas, podendo ser gerenciado de diversas formas, como, por exemplo, coprocessamento (blendagem de resíduos), incineração, armazenamento temporário e remedição ambiental.

No ano de 2023, a Copercana descartou corretamente:

3.220 Kg
de sucata eletrônica

947 Kg
de pilhas e baterias

14.516 Kg
de lâmpadas florescentes, vapor de sódio, mercúrio e luz mista.

Estações de coleta de materiais perigosos

Seu Reciclado Vale Prêmios o Ano todo:

O programa, que se iniciou em 2013 e foi reformulado em 2020 junto à reestruturação da BioCoop, procura fomentar principalmente a prática da coleta seletiva (separação dos resíduos recicláveis dos orgânicos) nas residências dos colaboradores, revertendo os materiais reciclados à BioCoop. A cada quarenta itens reciclados entregues na gerenciadora de resíduos, o colaborador é recompensado com um cupom, dando o direito a concorrer a prêmios durante o ano todo. Os sorteios acontecem toda última sexta-feira do mês em questão, realizados mensalmente em um departamento diferente dentro da matriz administrativa, sempre acompanhado por ao menos três colaboradores, para garantir a legitimidade do processo, sendo registrados por fotos e publicados no Portal da cooperativa. Os prêmios são divididos pela ordem do sorteio, o primeiro e segundo dão direito a duas cestas básicas (cesta alimentícia e cesta higiênica), o terceiro é referente a um vale compras no valor de R$ 100,00 reais. Junto à reestruturação, o programa ganhou uma quarta modalidade de prêmio, conhecida como dupla chance, que implica no sorteio dois meses consecutivos. Além do prêmio, o sorteado receberá mais um vale compras de R$ 100,00 reais, premiando os colaboradores que descartam os seus resíduos o ano todo.

No ano de 2022 , a campanha "Seu reciclado vale prêmios o ano todo" recebeu 15.600 kg de materiais recicláveis.

Troque seu Reciclado por uma Planta:

Com a reestruturação da BioCoop no ano de 2020, foi institucionalizado na gerenciadora um viveiro de recuperação de mudas. No local, as plantas que não são comercializadas nos supermercados da rede recebem uma segunda chance. Todas elas chegam à BioCoop secas, amarelas, sem flores, entre outros problemas facilmente identificados. Com trabalho e dedicação dos colaboradores, elas voltam a sua forma natural e a dar flores e frutos. A partir daí, podem seguir dois caminhos. O primeiro deles é levar aos departamentos da matriz administrativa todos os benefícios das plantas, como, por exemplo, purificar e umedecer o ar, reduzir o estresse, aumentar a produtividade e alegrar o ambiente. Com a grande demanda de plantas, surgiu o segundo caminho, a campanha "troque seu reciclado por uma planta", em que a cada 25 itens recicláveis, o colaborador pode levar uma planta para casa.

No ano de 2023 foram doadas 366 plantas, resultando na arrecadação de 9.150 itens reciclados.

Logística Reversa de Uniformes:

O programa tem o propósito de gerenciar os resíduos têxteis gerados pela cooperativa, que se restringe aos uniformes que não serão mais utilizados pelos colaboradores, direcionando-os ao descarte correto. Os materiais têxteis são um grande problema para o meio ambiente, pois há vários fatores que influenciam para o descarte incorreto de aproximadamente 4 milhões de toneladas por ano no Brasil, segundo dados da Abrelpe (Associação Brasileira de Limpeza Pública e Resíduos Especiais). O principal motivo é a falta de tecnologia para as indústrias têxteis brasileiras, principalmente na fase de corte, descartando os tecidos que "sobram". É estimado que, na produção de uma camisa simples de algodão, metade do tecido é descartada de forma incorreta. A matéria-prima do algodão é cara para tanto desperdício, rentabilizando a utilização de fibras sintéticas, muito mais prejudiciais se descartadas de forma precipitada. Entretanto, já é uma realidade empresas que realizam a reciclagem desses materiais.

A Copercana através de uma parceria com uma dessas empresas, descarta corretamente seus resíduos. No ano de 2023, foram 600 kg de tecido descartados pela BioCoop que serão destinados à reciclagem, poupando os aterros sanitários de uma sobrecarga.

Os uniformes serão descaracterizados, triturados, desfibrinados e reinseridos no setor produtivo com diversas finalidades, uma delas é a produção de cobertores. A partir da destinação dos 600 kg de uniformes, foram confeccionados 600 cobertores, doados a entidades assistenciais.

Projeto Copo Zero:

O programa Copo Zero, institucionalizado na Copercana no ano de 2020, especificamente na Matriz administrativa, como piloto, tem como determinação diminuir a quantidade de copos descartáveis utilizados pela cooperativa. Para atingir as metas, os colaboradores receberam um "ECOKIT" contendo uma squeeze e uma caneca de metal para substituírem os copos descartáveis. Além da entrega dos kits, as salas de reunião e as áreas comuns foram equipadas como copos de vidros e xícaras de porcelana, para atendimento de cooperados e clientes.

No primeiro ano do programa, foram reduzidas 180.000 unidades de copos descartáveis em comparação ao ano de 2019. No ano de 2021, ainda coletamos resultados excepcionais por conta da fidelização dos colaboradores ao programa, fechamos o ano com a redução de 148.000 copos. Já em 2022, ainda tivemos queda, porém não tão significativa quanto aos anos passados, demonstrando a solidificação do programa, ainda, sim, foram deixados de utilizar 10.000 copos. Em 2023, tivemos um aumento na utilização dos copos descartáveis, visto que a cooperativa inaugurou um prédio para a realização da efetivação de um novo sistema. Foram utilizados 180.000 copos descartáveis durante o ano. Para frear o aumento, foi institucionalizado no mês de setembro o ECOKIT para os colaboradores e consultores da empresa terceirizada que utilizam o prédio para desenvolver suas funções.

A partir dos resultados obtidos através do piloto na matriz administrativa, o projeto atingiu outras unidades da Cooperativa, a primeira delas foi a Unidade de Grãos I (UNAME I), em julho de 2022. Em seis meses de vigência, o programa reduziu 95.000 unidades de copo descartáveis em comparação ao ano de 2021. No ano passado, passados um ano e meio da institucionalização, tivemos o resultado de 120.000 copos descartáveis, em comparação ao montante de 2021, deixados de ser utilizados pelos colaboradores da UNAME I, reduzindo 25.000 copos em comparação a 2022.

Seguindo o planejamento do programa, o Copo Zero chegou a todas as unidades de grãos em 2023. Em agosto de 2023, o ECOKIT foi entregue na UNAME IV, localizada no município de Guairá. Em setembro, foi a vez da Unidade de Grãos III, apenas o setor administrativo recebeu as garrafas e canecas, pois os colaboradores da produção, a fim de respeitar a gestão da segurança de alimentos, não podem adentrar a fábrica com nenhum tipo de alimento ou bebida.

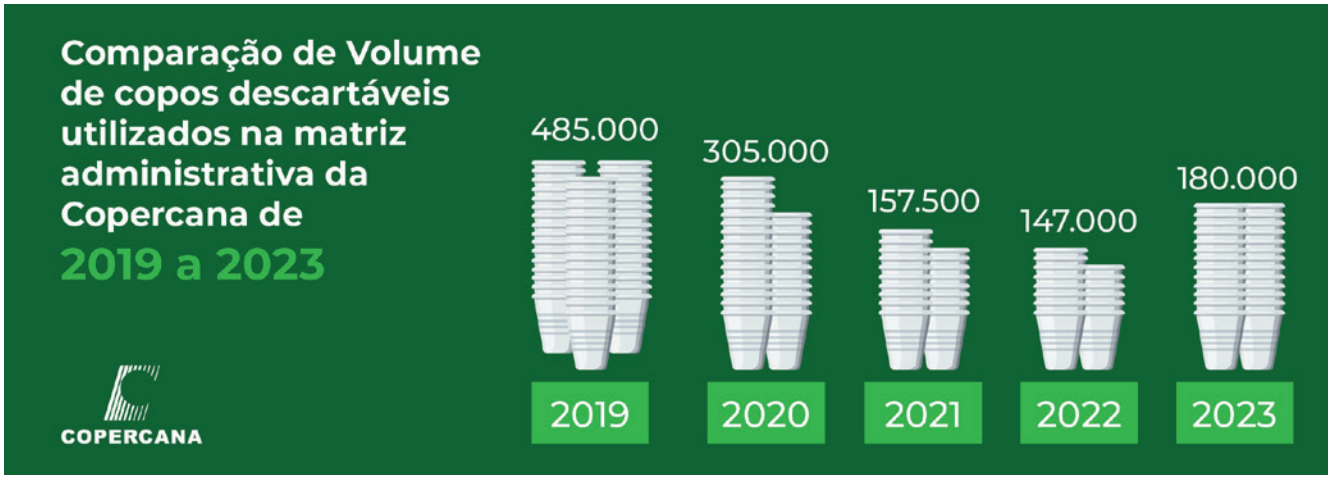

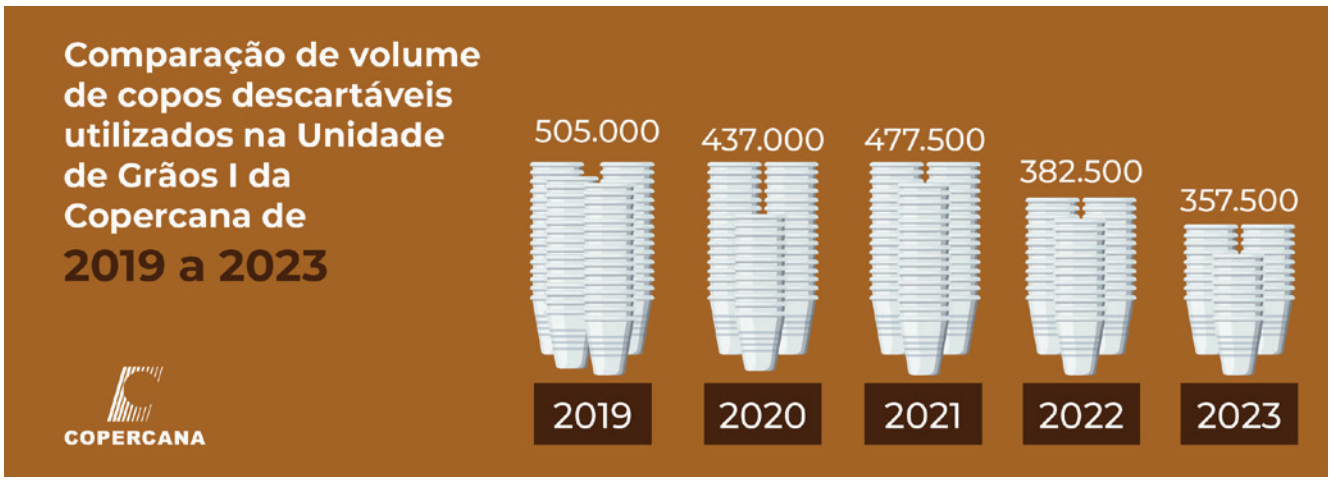

O próximo passo é a ampliação do programa para a loja de ferragem e magazine da cidade de Sertãozinho e região. Estimulando todos os colaboradores a construir uma nova cultura institucional que motive os colaboradores a incorporar princípios e critérios relevantes sobre educação ambiental corporativa.

Ambiente Nativo:

Ambiente Nativo é um projeto com objetivo de introduzir plantas endêmicas do Brasil no nosso cotidiano, trazendo o melhor da natureza para perto de nós, conscientemente. A partir da formulação desse projeto, todos os jardins criados e reformados serão constituídos de plantas nativas do Brasil, englobando as três áreas da sustentabilidade, social, por criar áreas de educação ambiental, econômico, por se tratar de espécies nativas se tornam mais acessível e com o valor mais baixo em comparação as mudas exóticas, além de se adaptarem melhor ao clima. No âmbito ambiental, os jardins formados por espécies do nosso país demonstram a riqueza dos nossos biomas e reflete a biodiversidade da fauna e da flora do Brasil. O projeto se entendeu até as salas de reuniões que contam com nomes de espécies arbóreas nativas.

Imagem do jardim do prédio da matriz

Composteira:

Segundo o Panorama dos Resíduos Sólidos de 2022, o brasileiro produz cerca de 380 kg de Resíduos Sólidos Urbanos (RSU), acumulando um montante de aproximadamente 81 milhões de toneladas de RSU por ano. Metade deste número tão expressivo é composto de materiais orgânicos, que podem ser tratados em várias escalas, desde a doméstica, passando pela escala comunitária, institucional, municipal e até industrial, para a produção de fertilizantes orgânicos. Em ambientes equilibrados, esses materiais não causariam danos significativos ao meio ambiente, seriam decompostos e seus nutrientes voltariam ao solo, como normalmente acontece no ciclo da vida. Entretanto, com o grande acúmulo desses materiais em lugares inadequados, geraram chorume, emissões de gases causadores do efeito estufa e favorece a proliferação de vetores de doenças.

Com tudo, faz-se necessário o tratamento adequado para grandes volumes de resíduos orgânicos, para que o ciclo se estabeleça. Pensando nisso, a Copercana, dentro da escala institucional, possui uma composteira de aproximadamente 4.500 metros quadrados, localizadana Unidade de Grãos I, que recebe os resíduos orgânicos dos supermercados da cooperativa, incorporados junto a resíduos da plantação e colheita de grãos, revolvidos e molhados pelo menos uma vez na semana, objetivando como produto final, um composto orgânico de qualidade. Referido composto será utilizado nas plantações de seus cooperados, visando uma agricultura regenerativa.

No ano de 2023, a composteira da UNAME I gerou 1.658,85 toneladas de composto.

Composteira de resíduos orgânicos

Viveiro de Mudas Nativas:

O processo de reflorestamento trata-se em repovoar áreas desmatadas para recuperar as florestas destruídas em um passado recente, remediando os problemas ambientais causados pela perda da vegetação nativa, como, por exemplo: desertificação do solo, aumento da temperatura do planeta, perda de biodiversidade e manutenção dos lençóis freáticos.

Viveiro conta com 22 espécies de árvores nativas

Nos anos 2000, a Copercana implantou o viveiro de mudas de árvores nativas na Fazenda Santa Rita, no município de Terra Roxa–SP, no qual mantém uma estrutura para favorecer o desenvolvimento das árvores. O objetivo principal do viveiro é fornecer as mudas para que os cooperados e associados possam repovoar suas terras e como uma forma de contribuir com o meio ambiente. Esse viveiro conta atualmente com 22 espécies de árvores nativas. Dentre as espécies produzidas é possível encontrar: amendoim campo; amendoim cerrado; capitão campo; pau ferro; babosa branca; canafístula; jatobá; ficheira; sucupira-branca; sombreiro; pau saragui; anda Assú; jequitibá rosa; pau marfim; guarantã; cedro-rosa; barbatimão; pau fava; angico cerrado; guaxima do mangue, angico branco e pau rei.

Jantar em prol do Hospital de Amor de Barretos - 2023:

Na noite de 6 de abril, o Centro de Eventos Copercana "Manoel Carlos de Azevedo Ortolan" foi palco para a 15ª edição do jantar em prol ao Hospital de Amor de Barretos. Cerca de duas mil pessoas, entre elas patrocinadores, empresários, colaboradores e fãs, fizeram do evento um encontro de amor e solidariedade ao próximo, visto que, através da união de esforços, foi possível repassar ao hospital uma

quantia expressiva, superando o valor doado na edição anterior, ultrapassando um milhão de reais em 2023. O tradicional jantar promovido pela Copercana visa unir forças junto aos parceiros e apoiadores para arrecadar recursos para o Hospital de Amor de Barretos, que é nacionalmente conhecido pela excelência no atendimento médico, reconhecido pelas ações humanizadas e o constante aperfeiçoamento profissional do seu corpo clínico que tem um déficit mensal altíssimo. Nesta edição especial de 15 anos, duas duplas de peso do cenário sertanejo abrilhantaram ainda mais o evento. Edson & Hudson e Gian & Giovani, com o projeto "Boate Azul", cantaram seus maiores sucessos por mais de duas horas e encantaram o público com o resgate de grandes clássicos.

Em 2023 o evento contou com a apresentação do Show Boate Azul

Responsabilidade Social:

Agindo de forma ética nas relações entre empresa, colaboradores e sociedade. O conceito de responsabilidade social se relaciona com ações voluntárias que atuam no benefício do seu público, seja ele externo ou interno. Ser socialmente responsável não se restringe apenas em cumprimentos legais, vai além, por meio de investimentos para os colaboradores, sociedade e meio ambiente em que a cooperativa está inserida.

A Copercana conta com um departamento exclusivo para tratar das questões sociais, formado por duas assistentes sociais e uma psicóloga, para garantir a saúde e o bem-estar dos colaboradores e da sociedade.

O trabalho das assistentes sociais engloba realizar atendimentos a domicílio para colaboradores que estejam passando por quaisquer dificuldades. Doação de cestas básicas para aqueles que necessitam, coroa de flores para entes queridos e remédios quando não há condições de adquiri-los. Além disso, a cooperativa possui vários equipamentos de apoio à segurança para pessoas com dificuldade de locomoção, como, por exemplo, quatro cadeiras de rodas, cinco camas hospitalares, sendo quatro convencionais e uma elétrica. Quatro andadores e quatro muletas, gerenciadas pelas assistentes sociais.

A psicóloga tem o objetivo de aprimorar relações de trabalho e saúde, bem-estar e segurança dos colaboradores, alinhada ao departamento de recursos humanos. Os atendimentos geram como benefício o desenvolvimento de práticas motivacionais, acolhimento, relações interpessoais e trabalho em equipe, além de visar o assistencialismo. No ano de 2023, foram atendidos 200 colaboradores, via Skype, WhatsApp, telefone e presencialmente.

As doações fazem parte dos processos, tanto das assistentes sociais quanto da psicóloga social. Levando em consideração a quantidade de pessoas que necessitam de auxílio e a capacidade que a Copercana tem de ajudar, no ano de 2023 a cooperativa atingiu a marca de R$ 185.299,78, doados para auxílio de seus colaboradores e sociedade em geral.

Um exemplo de auxílio prestado pela cooperativa em 2023 foram às doações realizadas para a Paróquia Nossa Senhora das Dores de Serrana, São Paulo. As paróquias através da Pastoral das Pessoas em Situação de Rua e de seus apoiadores confeccionam marmitas para serem distruídas para os cidadãos do município de Serrana em situação de vulnerabilidade. A Copercana por meio do Supermercado de Serrana doa mensalmente R$ 2.000 (dois mil reais) em produtos alimentícios para a confecção das marmitas, atendendo 2.927 pessoas no ano.

Outro exemplo de campanha que já se tornou um marco para os colaboradores da cooperativa é a campanha do agasalho. No mês de junho e julho, as temperaturas despencam no estado de São Paulo, e aqueles que se encontram em situações de risco são os mais atingidos. Pensando nisso, todo o ano a Copercana recolhe roupas e cobertores nos municípios em que está inserida e destina a organizações sociais locais, que distribuirão para aqueles que mais precisam. No ano de 2023, foram arrecadadas e doadas em torno de 1.991 peças, entre elas roupas para adultos e crianças, calçados para adultos e crianças, mantas, cobertores, travesseiros, bolsas, óculos e edredons. Os itens são primeiramente distribuídos entre os colaboradores da cooperativa,

após as peças são entregues na Secretaria de Assistência Social e encaminhadas aos centros de referência de assistência social (CRAS).

1.991 peças de roupas e cobertores foram doados

Selo Fundação ABRINQ – Programa Empresa Amiga da Criança:

O Selo da fundação ABRINQ certifica que a Copercana é reconhecida por prevenir e combater a exploração da mão de obra infantil, bem como estimular a responsabilidade social corporativa com foco na infância e na adolescência. O selo ainda agrega valor à marca, melhora a reputação e aumenta a credibilidade da cooperativa perante os colaboradores e clientes e se mantém alinhado à tendência de mercado atual.

Selo Verde:

No ano de 2023, a Copercana participou pela terceira vez do Selo Verde municipal de Sertãozinho, Empresa Ambientalmente Consciente. A certificação tem validade anual e destina-se a indústrias que possuem responsabilidades nas questões ambientais e propõe atitudes e práticas comportamentais fundamentadas em valores que tenham como referência a preservação do meio ambiente, além de valorizar e incentivar empresas que promovam a consciência socioambiental através de suas ações. Por se tratar de certificação industrial, a Unidade de Grãos I foi inscrita novamente e certificada por mais um ano.

Certificado concedido a Unidade de Grãos I

Máquina de lavagem de carros:

A água é um dos principais recursos naturais, essencial para a vida humana. Pensando nisso, a Copercana vem trabalhando para defender esse recurso finito. A máquina adquirida através da empresa CECCATO e operada pela empresa JELTEC, trata-se de um equipamento que funciona de maneira automática, acionada mediante um botão. Porém, o grande benefício desse modelo é a sustentabilidade, a máquina reutiliza 85% da água, por meio de um filtro químico e mecânico. A parte química fica a cargo do carvão ativado, que possui substâncias que o transformam em bactericida e fungicida, combatendo qualquer organismo

vivo presente na água. A parte mecânica funciona por seis camadas de areias e pedras de granulométricas diferentes. A água não sai do processo potável, porém, para os processos que a máquina realiza, pode ser utilizada. Os produtos utilizados nas lavagens também são todos biodegradáveis. Além disso, existe coleta de água da chuva, que também passa pelos tratamentos químicos e mecânicos para ser utilizada.

Dia das Crianças 2023:

No dia 12 de outubro de 2023, no centro de eventos da Copercana, "Manoel Carlos de Azevedo Ortolan", aconteceu como de costume à grande festa em comemoração ao dia das crianças. O evento é realizado com os filhos dos colaboradores de todos os empreendimentos da cooperativa, advindos de todos os municípios onde a Copercana está inserida. Na oportunidade foram recebidas cerca de 600 crianças, tendo a oportunidade de se divertirem com brinquedos, brincadeiras, teatros, personagens, circo, brindes, guloseimas e muita diversão.

O evento contou com cerca de 600 crianças

187 Anos em 187 Árvores:

No dia 05 de dezembro de 2023, aniversário do município de Sertãozinho, a Copercana, através da Copercana Sustentável | ESG, com apoio da Canaoeste e Sicoob Cocred, realizou um plantio simbólico de 187 mudas de árvores nativas, a fim de demonstrar o comprometimento com a comunidade e com o meio ambiente. As árvores serão importantes para o sombreamento do parque, sensação de paz e tranquilidade dos visitantes e enriquecimento da biodiversidade local.

O número 187 foi definido através da soma das seis décadas da Copercana, comemorado no ano de 2023, e os 127 anos do município, comemorado na data do plantio. Na ocasião, foram recebidos no parque para realizarem o plantio, colaboradores da cooperativa, autoridades do município e visitantes do parque.

Plantio de 187 mudas de árvores nativas no Parque Linear em Sertãozinho

19º Agronegócios Copercana

No ano de 2023, a Copercana Sustentável | ESG, por mais um ano, esteve presente na feira de agronegócios da cooperativa. Na ocasião, o objetivo da presença é divulgar os trabalhos socioambientais e conscientizar os visitantes, fornecedores e outras organizações da cadeia de valor da Copercana.

No estande, foram doadas mudas de espécies nativas do Brasil produzidas no Viveiro de Mudas do município de Terra Roxa e entregues humus advindos da composteira da Unidade de Grãos I.

No ano de 2023, a Copercana Sustentável | ESG realizou uma gincana com os alunos do Jovem Agricultor do Futuro para fomentar o conceito de sustentabilidade e evoluir a educação ambiental. Os alunos tiveram que visitar outros estandes e buscar programas, projetos e ações sustentáveis de outras empresas para serem evidenciados. Os alunos que coletaram as melhores iniciativas e produtos foram premiados com brindes da cooperativa.

Na oportunidade, foram selecionados alguns fornecedores para uma visita técnica ao principal projeto sustentável da Copercana, a gerenciadora de resíduos, Biocoop. Trabalhando a sustentabilidade diante da cadeia de valor e evidenciando projetos de acordo com cada fornecedor que compareceu à visita.

Semana do Meio Ambiente 2023:

O dia mundial do meio ambiente de 2023 foi marcado pelo tema “poluição plástica”. A Copercana Sustentável | ESG irá comemorar o Dia do Meio Ambiente com uma série de ações que serão desenvolvidas durante a semana envolvendo a comunidade, crianças e organizações privadas.

No dia 05/06/2023, dia mundial do meio ambiente, a cooperativa doou em todos os seus empreendimentos mudas de árvores nativas do Brasil.

No dia 06/06/2023, recebeu os jovens do programa Jovem Agricultor do Futuro, trabalhando a educação ambiental e focando na triagem, separação, tratamento e destinação final do plástico.

No dia 07/06/2023, os colaboradores da Copercana realizaram uma visita técnica à empresa 7ambiental, a fim de trocar experiências e melhorar ainda mais os processos da gerenciadora de resíduos.

No dia 09/06/2023, a BiooCop recebeu visitantes de uma empresa do município de Sertãozinho para evidenciar suas práticas sustentáveis e cada vez mais conscientizar as organizações que necessitam seguir o mesmo caminho.

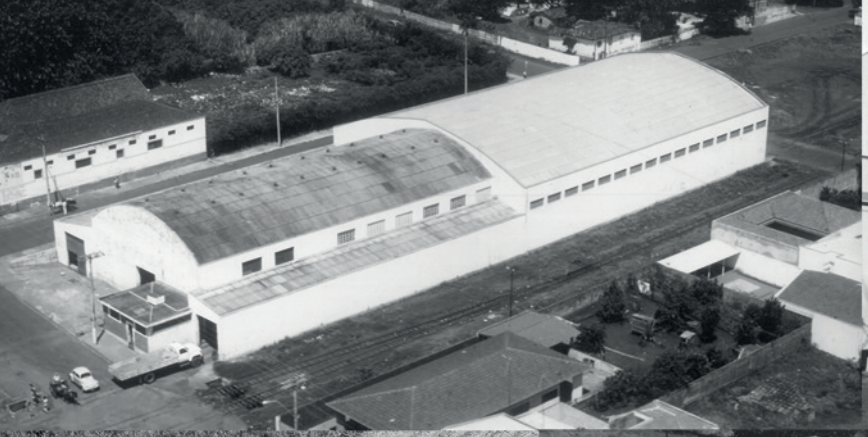

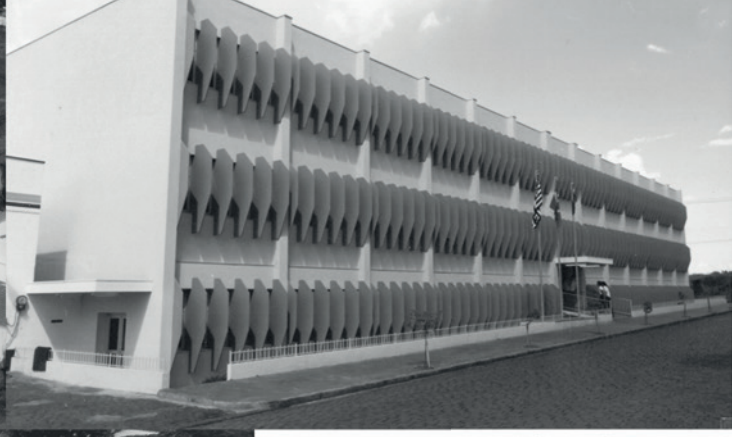

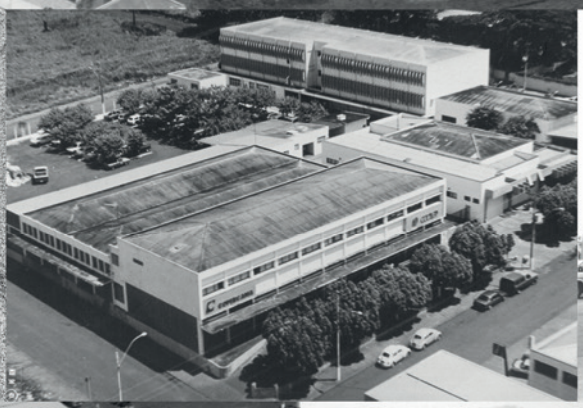

COPERCANA

COPERCANA

COPERCANA

copercana.com.br

(16) 3946-3300

COOPERATIVA DOS PLANTADORES DE CANA DO OESTE DO ESTADO DE SÃO PAULO